Power Systems

IBM i – Rappels

Philippe Bourgeois
IBM France
pbourgeois@fr.ibm.com

© IBM France 2018

Interfaces utilisateur pour se connecter à l'IBM i

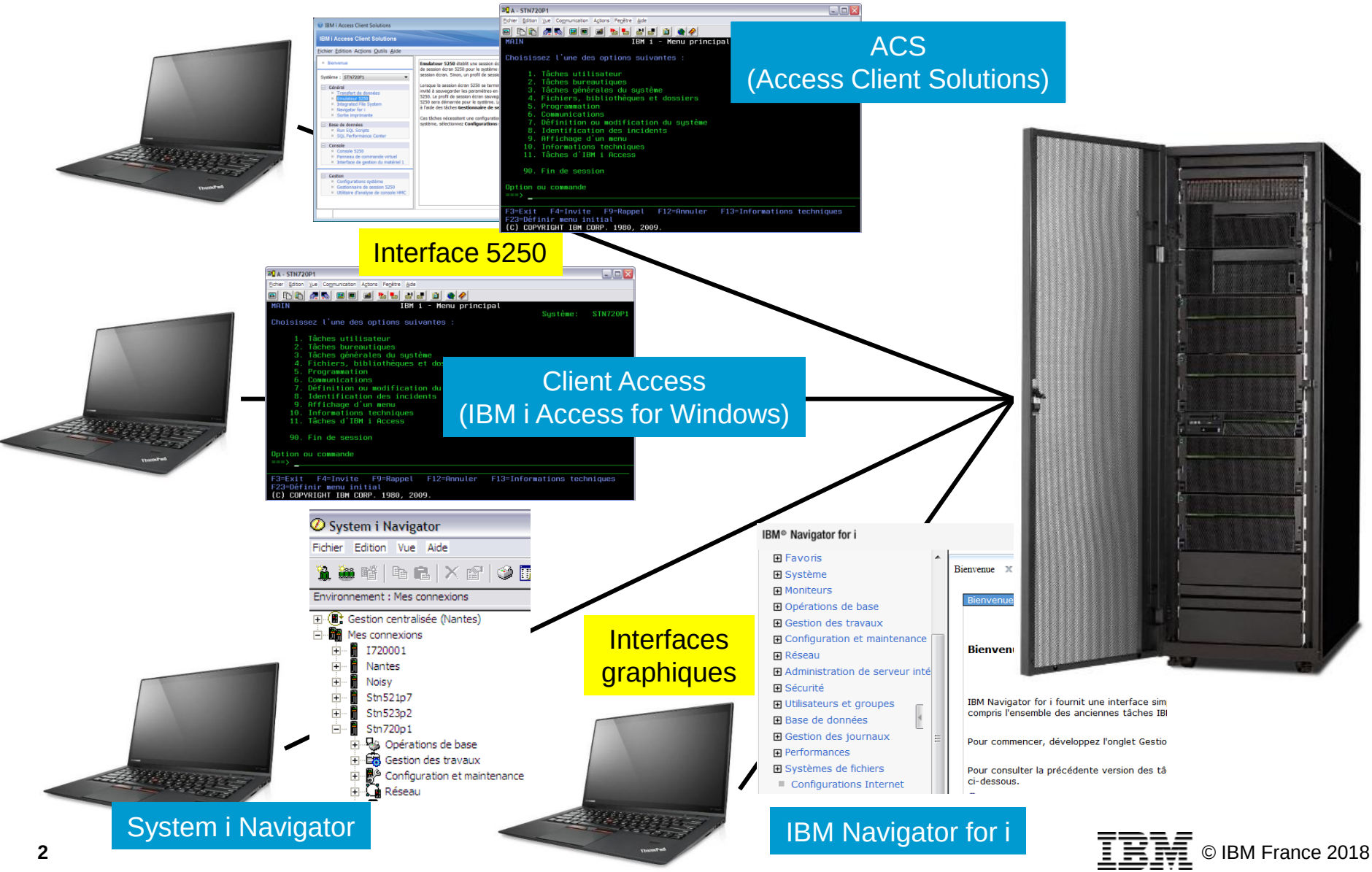

© IBM France 2018

ACS

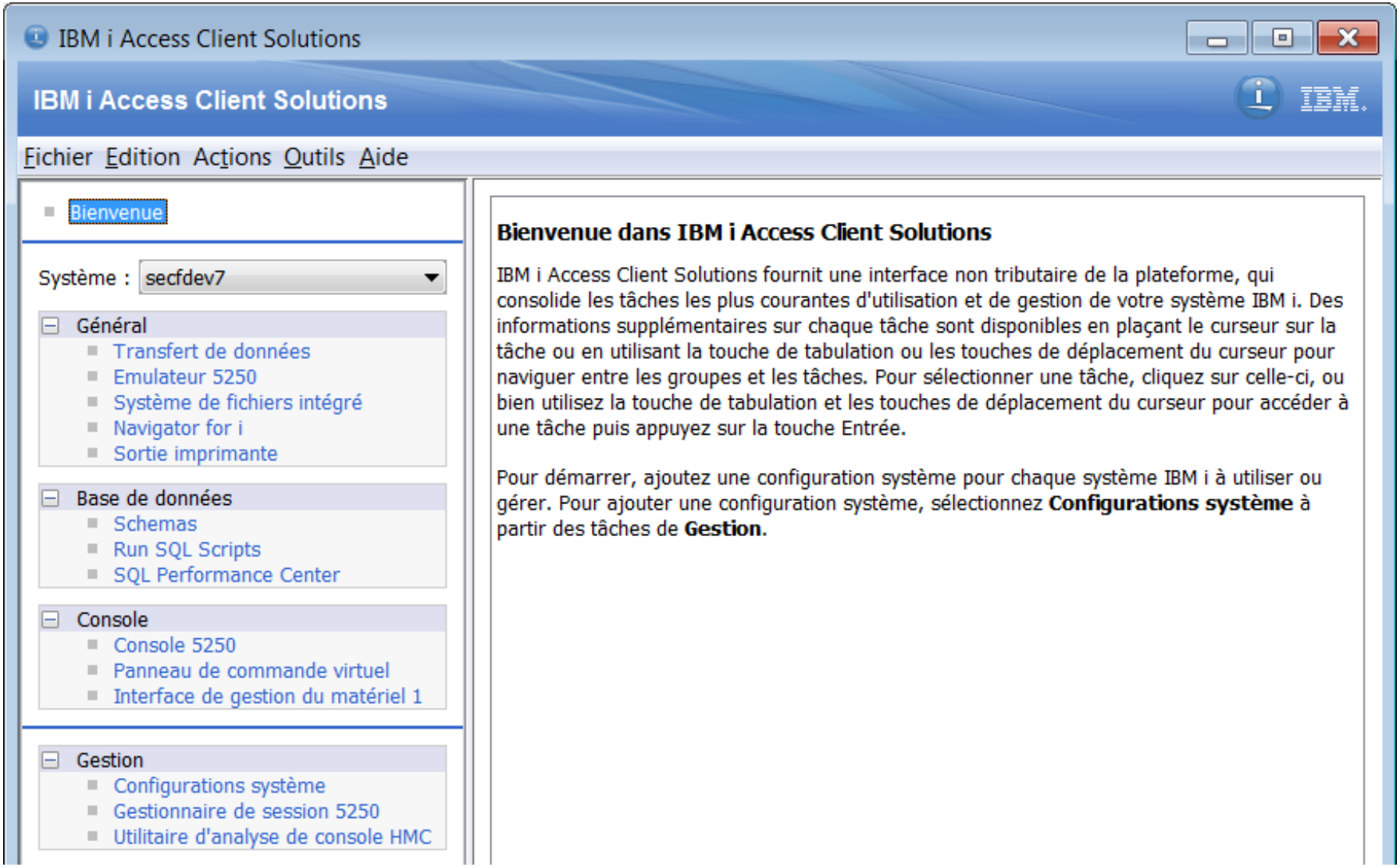

IBM © IBM France 2018

Emulateur 5250

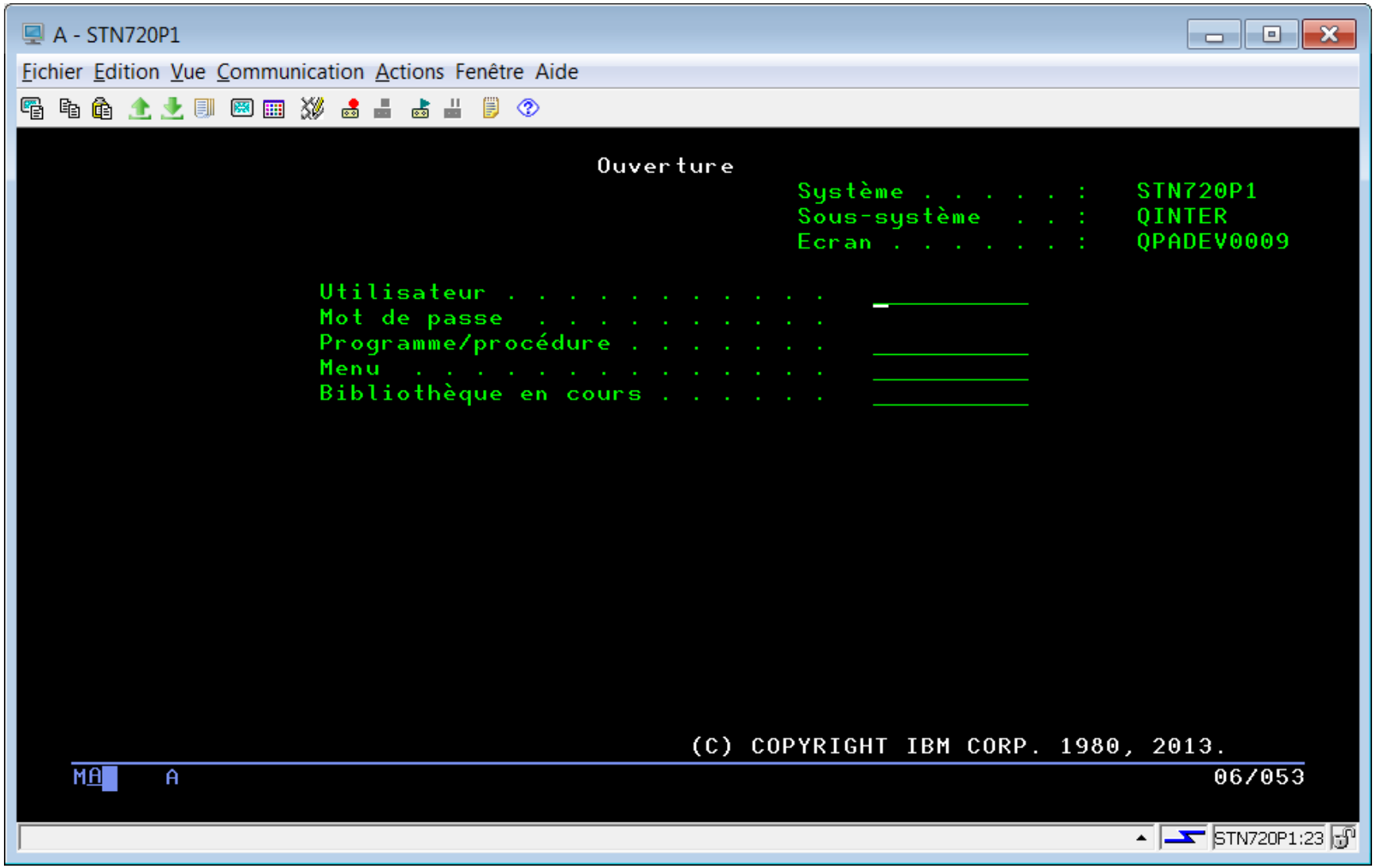

© IBM France 2018

Interfaces graphiques

- Il existe 2 interfaces graphiques qui permettent d'administrer l'IBM i :
  - 1) System i Navigator
    - Inclus dans l'IBM i
    - Client "lourd" (s'installe sur un PC)
    - Se démarre par l'icône 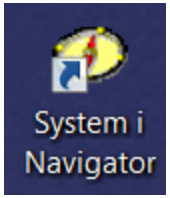

  - 2) IBM Navigator for i
    - Inclus dans l'IBM i
    - Client "léger" (client Web)
    - Version minimum d'IBM i : 7.1
    - Les fonctionnalités sont presque les mêmes qu'avec System i Navigator
    - Se démarre par **https://nom_du_serveur_IBM_i:2005/ibm/console/logon.jsp**

IBM © IBM France 2018

System i Navigator

System i Navigator

Fichier Edition Vue Aide

Depuis 0 minutes

Environnement : Mes connexions

- Gestion centralisée (Stn720p1)
- Mes connexions
  - 172.168.16.189
  - P3ibmi.six-axe.fr
  - Stn720p1
    - Opérations de base
    - Gestion des travaux
    - Configuration et maintenance
    - Réseau
    - Administration de serveur intégré
    - Sécurité
    - Utilisateurs et groupes
    - Bases de données
    - Systèmes de fichiers
    - Sauvegarde
      - Stratégies
    - Développement d'applications
    - AFP Manager

Stn720p1:

Nom	Description
Opérations de base	Gestion de messages, de sorties imprimante, d'imprimantes et d...
Gestion des travaux	Gestion de travaux actifs, de travaux de serveur, de files d'attente...
Configuration et maintenance	Affichage d'inventaire système, gestion des PTF et collecte de do...
Réseau	Gestion de TCP/IP et du support Internet.
Administration de serveur int...	Administration de serveurs Windows, Linux et AIX
Sécurité	Configuration et gestion de la sécurité.
Utilisateurs et groupes	Gestion d'utilisateurs et de groupes d'utilisateurs i5/OS.
Bases de données	DB2 for i.
Systèmes de fichiers	Gestion des systèmes de fichiers.
Sauvegarde	Planification des sauvegardes de données de serveur.
Développement d'applicatio...	Gestion des outils de développement d'applications.
AFP Manager	Gestion des ressources AFP, des configurations PSF et des tables ...

Mes tâches - Stn720p1

- Ajout d'une connexion

Tâches relatives aux connexions

- Configuration de l'administration d'applications
- Affichage de l'état des disques
- Exécution d'une commande
- Installation de modules d'extension
- Mise à niveau ou maintenance des modules d'extension
- Modification du mot de passe System i
- Visualisation de l'état du système
- Aide sur les tâches associées

Pour afficher l'aide, appuyez sur F1

IBM © IBM France 2018

IBM Navigator for i

File Edit View History Bookmarks Tools Help

STN720P1 - IBM Navigator for i

https://9.101.54.172:2005/ibm/console/login.do?action=secure

Search

IBM® Navigator for i | Bienvenue bourgeois | Système cible : 9.101.54.172 | Aide | Déconnexion

Bienvenue

Search Task

- Gestion du système IBM i
  - Systèmes et groupes cible
  - Favoris
  - Système
  - Moniteurs
  - Opérations de base
  - Gestion des travaux
  - Configuration et maintenance
  - Réseau
  - Administration de serveur intégré
  - Sécurité
  - Utilisateurs et groupes
  - Base de données
  - Gestion des journaux
  - Performances
  - Systèmes de fichiers
  - Configurations Internet
  - PowerHA
- Paramètres

Bienvenue

Bienvenue dans IBM Navigator for i

A propos de la console

IBM Navigator for i fournit une interface simple d'utilisation pour les tâches de gestion IBM i compatibles Web, y compris l'ensemble des anciennes tâches IBM i Navigator sur le Web et les tâches sur le port 2001.

Pour commencer, développez l'onglet Gestion du système IBM i dans la zone de navigation de gauche.

Pour consulter la précédente version des tâches sur le port 2001 ainsi que leur emplacement actuel, cliquez ci-dessous.

Page des tâches IBM i

© IBM France 2018

Quelques commandes CL à connaître

- **?** Modifier son mot de passe
- **?** Modifier son profil
- **?** Se déconnecter
- **?** Afficher les caractéristiques de son travail
- **?** Afficher l'historique de son travail
- **?** Envoyer un message
- **?** Envoyer un message en BREAK
- **?** Afficher ses messages
- **?** Rechercher / Gérer des bibliothèques
- **?** Rechercher / Gérer des objets
- **?** Soumettre un travail en batch

© IBM France 2018

Quelques commandes CL à connaître

- **CHGPWD** Modifier son mot de passe
- **CHGPRF** Modifier son profil
- **SIGNOFF** Se déconnecter
- **DSPJOB** Afficher les caractéristiques de son travail
- **DSPJOBLOG** Afficher l'historique de son travail
- **SNDMSG** Envoyer un message
- **SNDBRKMSG** Envoyer un message en BREAK
- **DSPMSG** Afficher ses messages
- **WRKLIB** Rechercher / Gérer des bibliothèques
- **WRKOBJ** Rechercher / Gérer des objets
- **SBMJOB** Soumettre un travail en batch

© IBM France 2018

Quelques commandes CL à connaître

- **?** Afficher la description d'un objet
- **?** Déplacer un objet dans une autre bibliothèque
- **?** Dupliquer un objet dans une autre bibliothèque
- **?** Afficher les objets d'une bibliothèque
- **?** Afficher sa liste de bibliothèques
- **?** Modifier sa liste de bibliothèques
- **?** Définir sa bibliothèque en cours (CURLIB)
- **?** Visualiser / Gérer les travaux actifs
- **?** Visualiser / Gérer mes travaux
- **?** Gérer mes fichiers spoule
- **?** Créer un fichier source

IBM © IBM France 2018

Quelques commandes CL à connaître

- **DSPOBJD** Afficher la description d'un objet
- **MOVOBJ** Déplacer un objet dans une autre bibliothèque
- **CRTDUPOBJ** Dupliquer un objet dans une autre bibliothèque
- **DSPLIB** Afficher les objets d'une bibliothèque
- **DSPLIBL** Afficher sa liste de bibliothèques
- **EDTLIBL** Modifier sa liste de bibliothèques
- **CHGCURLIB** Définir sa bibliothèque en cours (CURLIB)
- **WRKACTJOB** Visualiser / Gérer les travaux actifs
- **WRKUSRJOB** Visualiser / Gérer mes travaux
- **WRKSPLF** Gérer mes fichiers spoule
- **CRTSRCPF** Créer un fichier source

© IBM France 2018

Comment retrouver une commande CL ?

- 1. Le **menu MAJOR**
  - GO MAJOR
  - Ou F4 sur une ligne de commandes

```
Option ou commande
===> go major
```

```
MAJOR                          Menu général des commandes
                                                    Système:   STN720P1
Choisissez l'une des options suivantes :

     1. Sélection par nom                                   SLTCMD
     2. Sélection par verbe                                 VERB
     3. Sélection par sujet                                 SUBJECT
     4. Gestion des objets                                  CMDOBJMGT
     5. Fichiers                                            CMDFILE
     6. Sauvegarde et restauration                          CMDSAVRST
     7. Gestion des travaux                                 CMDWRKMGT
     8. Gestion des données                                 CMDDTAMGT
     9. Sécurité-Confidentialité                            CMDSEC
    10. Impression                                          CMDPRT
    11. Spoule                                              CMDSPL
    12. Contrôle du système                                 CMDSYSCTL
    13. Programmation                                       CMDPGM
                                                          A suivre...
```


IBM © IBM France 2018

Comment retrouver une commande CL ?

- 2. Les **menus CMDxxx** (xxx = verbe ou sujet)
  - GO CMDCRT : liste des commandes de création
  - GO CMDLIB : liste des commandes relatives aux bibliothèques

```
Option ou commande
===> go cmdlib
```

```
CMDLIB                          Commandes bibliothèque

Choisissez une des options :

  Commandes
     2. Modifier bibliothèque en cours                    CHGCURLIB
     3. Modifier une bibliothèque                         CHGLIB
     4. Mettre à blanc bibliothèque                       CLRLIB
     5. Copier une bibliothèque                           CPYLIB
     6. Créer une bibliothèque                            CRTLIB
```


IBM © IBM France 2018

Comment retrouver une commande CL ?

- 3. Les **commandes génériques**
  - DSPJOB* : toutes les commandes qui commencent par DSPJOB

```
Option ou commande
===> dspjob*
```

```
                                   Choix d'une commande

Indiquez vos options, puis appuyez sur ENTREE.
  1=Choisir

Opt   Commande     Biblio      Texte
 _    DSPJOB       QSYS        Afficher l'état d'un travail
 _    DSPJOBD      QSYS        Afficher description travail
 _    DSPJOBJS     QSYS        Afficher un travail JS
 _    DSPJOBLOG    QSYS        Afficher historique du travail
 _    DSPJOBTBL    QSYS        Afficher les tables de travaux
```


IBM © IBM France 2018

Les menus IBM i

- Accessibles depuis un autre menu ou par la commande GO

```
USER                                Tâches utilisateur
                                                          Système:   STN720P1
Choisissez l'une des options suivantes :

     1. Affichage ou modification de votre travail
     2. Affichage des messages
     3. Envoi d'un message
     4. Soumission d'un travail
     5. Gestion de vos fichiers spoule en sortie
     6. Gestion de vos travaux par lots
     7. Affichage ou modification de votre liste des bibliothèques
     8. Modification de votre mot de passe
     9. Modification de votre profil utilisateur

    60. Autres options relatives aux tâches utilisateur

    90. Fin de session

Option ou commande
===>

F3=Exit   F4=Invite   F9=Rappel   F12=Annuler   F13=Informations techniques
F16=Menu principal du système
(C) COPYRIGHT IBM CORP. 1980, 2013.
MA    A                                                          20/007
```

Nom d'objet non qualifié

- Quand je **crée** un objet (commandes CRTxxx) et que n'indique pas le nom de la bibliothèque, celui-ci sera créé dans la **?**

- Quand **j'utilise ou recherche** un objet (commandes autres que CRTxxx) et que n'indique pas le nom de la bibliothèque, celui-ci sera utilisé/recherché dans la **?**

© IBM France 2018

Nom d'objet non qualifié

- Quand je **crée** un objet (commandes CRTxxx) et que n'indique pas le nom de la bibliothèque, celui-ci sera créé dans la **CURLIB**
  - Bibliothèque QGPL par défaut
  - Commande CHGCURLIB pour définir la CURLIB de façon temporaire
  - Commande CHGPRF pour définir la CURLIB de façon permanente

- Quand **j'utilise ou recherche** un objet (commandes autres que CRTxxx) et que n'indique pas le nom de la bibliothèque, celui-ci sera utilisé/recherché dans la **LIBL**
  - Tout travail IBM i (session 5250) a une LIBL
  - Commande DSPLIBL pour afficher sa LIBL
  - Commandes CHGLIBL, EDTLIBL, ADDLIBLE, RMVLIBLE pour définir la LIBL de façon temporaire
  - Programme initial ou JOBD du profil utilisateur pour définir la LIBL de façon permanente

IBM © IBM France 2018